Ringkasan Eksekutif

Bangkitnya Asia sedang mengubah dunia. Ini adalah ciri yang menandai abad ke-21 – abad Asia. Perkembangan-perkembangan ini berdampak besar pada semua bangsa di mana-mana.

Bangkitnya Asia secara luar biasa itu telah mengubah ekonomi, masyarakat dan lingkungan strategis Australia. Lingkupan dan pesatnya perubahan yang masih akan tiba itu berarti Australia sedang memasuki periode perubahan dalam sejarah kita.

Dalam waktu beberapa tahun saja, Asia bukan saja akan menjadi produsen barang dan jasa terbesar di dunia, Asia juga akan menjadi konsumen yang terbesar di dunia dari barang dan jasa-jasa tersebut. Asia sudah merupakan wilayah yang paling besar penduduknya di dunia. Di masa depan, sebagian besar kelas menengah dunia akan berada di Asia.

Abad Asia merupakan kesempatan bagi Australia. Selagi pusat kegiatan dunia beralih ke arah wilayah kita, kesulitan yang ditimbulkan oleh jarak yang jauh diganti oleh kesempatan karena kedekatan kita. Australia terletak di tempat yang tepat pada waktu yang tepat – di wilayah Asia dalam abad Asia.

Selama beberapa dasawarsa, perusahaan-perusahaan, pengekspor dan masyarakat Australia telah memperluas keberadaan mereka di seluruh wilayah ini. Sekarang ini, untuk Australia, memuncaknya permintaan akan bahan mineral dan energi adalah yang paling nampak, tetapi bukan satu-satunya ciri dari bangkitnya Asia. Selagi abad ini berjalan, pertumbuhan di wilayah kita akan berdampak pada hampir semua aspek ekonomi dan masyarakat kita.

Suatu kelas menengah yang semakin kaya dan mudah berpindah sedang muncul di wilayah ini, yang menciptakan kesempatan-kesempatan baru. Mereka menuntut tersedianya aneka barang dan jasa, mulai dari kesehatan dan perawatan orang lanjut usia sampai pendidikan dan barang-barang rumah tangga, serta pariwisata, pelayanan perbankan dan keuangan, selain barang-barang makanan yang bermutu tinggi.

Di luar keuntungan ekonomi, ada banyak kesempatan berharga untuk membangun hubungan yang lebih kuat di seluruh wilayah ini, termasuk melalui hubungan pendidikan, budaya serta hubungan orang-ke-orang.

Negara kita juga memiliki kekuatan yang dicapai dari sejarah yang lama berhubungan dengan negara-negara di Asia. Hubungan Australia dengan wilayah kita kuat dan kokoh, termasuk dengan negara-negara Asia seperti Cina, Jepang, India, Indonesia dan Republik Korea (Korea Selatan). Tetapi dalam abad Asia ini kita harus memasuki tahap baru keikutsertaan yang lebih mendalam dan lebih luas.

White Paper ini memberikan peta jalan bagi seluruh Australia – pemerintah federal dan negara bagian, bisnis, serikat buruh, dan masyarakat umumnya – dalam tahap berikut itu. Sasaran kita adalah untuk memastikan bahwa Australia menjadi negara yang lebih makmur dan ulet dan yang merupakan bagian penuh dari wilayah ini dan terbuka bagi dunia.

Australia memulai dari kedudukan yang kuat. Sebagaimana wilayah Asia dapat memberi banyak kepada kita, banyak yang dapat kita berikan kepada wilayah Asia. Kita memiliki badan-badan yang kuat dan terkemuka di dunia, angkatan kerja yang multi-budaya dan berketerampilan tinggi, dan ekonomi yang sangat produktif, terbuka dan sangat ulet, salah satu yang terkuat di dunia. Aset-aset ini telah diperkuat oleh sejumlah pembaruan ekonomi dan keputusan-keputusan yang tepat yang diambil selama dasawarsa- dasawarsa yang lalu, termasuk tindakan-tindakan yang mendahului negara-negara lain untuk menghindari dampak-dampak terburuk dari Krisis Keuangan Dunia.

Kekuatan-kekuatan kita telah lama dicerminkan dalam interaksi Australia dengan negara-negara di Asia. Selama 50 tahun terakhir, perdagangan Australia dengan Asia sebagai bagian dari keseluruhan perdagangan telah naik dengan pesat. Hubungan-hubungan keuangan, politik dan budaya semakin mendalam. Kita memiliki hubungan yang kuat dan persahabatan erat dengan negara-negara di seluruh wilayah ini.

Tetapi sukses Australia akan didasarkan pada pilihan kita, bukan kebetulan. Agar dapat berhasil, kita harus mempertahankan perangkat kebijakan dan jalan-jalan yang telah membantu kita dengan baik. Kita perlu memperkuat dasar masyarakat kita yang kuat, termasuk badan-badan nasional kita, keragaman budaya dan masyarakat kita yang berpandangan ke luar.

Kita perlu berbuat lebih lagi dari ini – kita semua perlu menanggapi perubahan-perubahan pesat yang terjadi di wilayah kita.

Warga Australia perlu bertindak dalam lima bidang utama agar berhasil dalam abad Asia.

Pertama-tama, tidak menjadi soal bagaimana abad Asia ini berjalan, kemakmuran Australia akan datang dari menggunakan kekuatan-kekuatan kita. Kita perlu memperkuat dasar masyarakat kita yang adil dan ekonomi kita yang makmur, terbuka dan ulet di negeri kita sendiri. Kita perlu melanjutkan daya dalam bidang-bidang di mana kita telah berkinerja dengan baik, agar memperbesar keuntungan komparatif kita. Sangat menentukan dalam hal ini adalah pembaruan dan investasi yang terus berjalan dalam lima soko guru produktivitas masyarakat kita – keterampilan dan pendidikan, inovasi, prasarana, pembaruan perpajakan dan pembaruan peraturan.

Kedua, sebagai bangsa kita harus berbuat lebih banyak lagi untuk mengembangkan kemampuan-kemampuan yang akan membantu membuat Australia sukses. Tanggung-jawab kita yang terbesar adalah berinvestasi dalam rakyat kita sendiri melalui keterampilan dan pendidikan untuk mendorong kinerja produktivitas Australia dan memastikan agar semua orang Australia dapat ikut serta dan memberikan sumbangannya. Kemampuan-kemampuan yang penting sekali untuk abad Asia termasuk keterampilan yang spesifik untuk pekerjaan tertentu, ketangguhan ilmiah dan teknik, kemampuan menyesuaikan diri dan keuletan. Menggunakan kreativitas dan pemikiran yang berdasarkan desain untuk mengatasi masalah-masalah rumit adalah kekuatan Australia yang khusus yang dapat membantu menghadapi tantangan-tantangan yang sedang muncul dalam abad ini. Sebagai bangsa kita juga perlu memperluas dan memperdalam pengertian kita mengenai kebudayaan dan bahasa-bahasa Asia, untuk menjadi lebih paham akan Asia. Kemampuan-kemampuan ini diperlukan untuk membangun hubungan-hubungan dan kemitraan yang lebih kuat di seluruh wilayah ini.

Ketiga, sukses perdagangan Australia di wilayah ini memerlukan perusahaan dan lembaga-lembaga Australia yang sangat inovatif dan bersaing mengembangkan hubungan kerja sama dengan lembaga-lembaga lainnya di wilayah ini. Perusahaan-perusahaan Australia memerlukan model bisnis dan cara berpikir yang baru untuk bekerja dan berhubungan dengan pasaran-pasaran Asia. Kita akan bekerja untuk membuat wilayah ini lebih terbuka dan terpadu, mendorong perdagangan, penanaman modal dan kemitraan. Perusahaan-perusahaan akan menyesuaikan model bisnis mereka untuk meraih kesempatan yang diciptakan di wilayah kita itu.

Keempat, masa depan Australia terikat pada stabilitas dan kesinambungan keamanan di wilayah kita yang beraneka ragam ini. Australia dapat banyak memberikan sumbangan melalui kerja sama dengan negara-negara lain untuk membantu terwujudnya keamanan yang berkelanjutan di wilayah ini. Kita akan bekerja untuk membangun rasa saling percaya dan kerja sama, secara bilateral dan melalui mekanisme-mekanisme regional yang sudah ada. Kita akan terus mendukung peranan yang lebih besar bagi negara-negara Asia dalam tatanan regional dan global yang berdasarkan peraturan. Persekutuan Australia dengan Amerika Serikat dan keberadaan AS yang kuat di Asia akan membantu kestabilan wilayah ini, sebagaimana juga keikutsertaan penuh RRC dalam perkembangan regional.

Kelima, kita perlu memperkuat hubungan-hubungan Australia yang dalam dan luas di seluruh wilayah ini pada setiap tingkat. Hubungan-hubungan ini bersifat sosial dan budaya selain juga politik dan ekonomi. Memperluas hubungan orang-ke-orang dapat menimbulkan keuntungan ekonomi dan sosial yang besar. Selagi Pemerintah Australia memainkan peran utama dalam memperkuat dan membangun hubungan dengan mitra-mitra di wilayah ini – dengan diplomasi yang lebih intensif di seluruh Asia – sektor-sektor lainnya di lingkupan luas yang mencakup bisnis, serikat buruh, kelompok-kelompok masyarakat dan lembaga-lembaga pendidikan dan budaya juga memainkan peran penting. Hubungan yang lebih kuat akan menyebabkan lebih banyak orang Australia memiliki pengertian yang lebih dalam mengenai apa yang terjadi di Asia dan mampu mengakses faedah-faedah dari pertumbuhan di wilayah kita. Sebaliknya, lebih banyak dari tetangga-tetangga kita akan mengenal kita dengan lebih baik daripada sekarang.

Sukses dalam abad Asia memerlukan usaha dari keseluruhan Australia, dan bisnis, serikat buruh, masyarakat dan pemerintah menjadi mitra dalam perubahan yang sama mendalamnya seperti yang telah membentuk Australia sepanjang sejarah negeri kita.

Adalah demi kepentingan semua orang Australia – dan karenanya untuk kepentingan bangsa – untuk mengembangkan kemampuan dan hubungan yang akan diperlukan Australia, agar kita dapat menyumbang kepada, dan belajar dari, wilayah ini, dan mengambil manfaat sepenuhnya dari kesempatan-kesempatan ini.

Tantangan-tantangan yang kita hadapi memerlukan usaha terus menerus; rakyat Australia tidak akan dapat membangun hubungan yang lebih kuat atau belajar keterampilan-keterampilan baru dalam waktu sehari, atau bahkan lima tahun, terutama kalau mengingat keragaman negara-negara di wilayah kita. Sejumlah tindakan dapat diambil segera, tetapi sejumlah lainnya memerlukan pembicaraan lebih lanjut di antara masyarakat-masyarakat di seluruh negara, perencanaan yang terperinci dan pelaksanaan yang teliti selama satu generasi.

Bab 1 sampai 4 dari White Paper ini menerangkan bangkitnya Asia yang luar biasa selama dasawarsa-dasawarsa baru-baru ini dan kemungkinan masa depannya sampai tahun 2025 (Gambar 1). Pasal-pasal ini membicarakan kedudukan Australia di Asia dan masa depan kita sampai 2025. Ini merupakan dasar dari peta jalan bagi Australia di abad Asia.

Bab 5 sampai 9 memaparkan seperangkat tujuan nasional dan cara-cara yang ambisius untuk memandu Australia sampai tahun 2025 (Gambar 2). Memajukan dan melaksanakan tujuan-tujuan nasional ini menetapkan agenda untuk mengambil keuntungan penuh dari abad Asia, tetapi mencapai tujuan-tujuan ini akan membutuhkan usaha yang terpadu dan terkoordinasi dari seluruh masyarakat.

Gambar 1: Meletakkan konteks dari abad Asia

- skala dan kecepatan kenaikan yang luar biasa
- investasi dalam manusia dan modal
- reformasi pasar dan institusi
- sistem-sistem perdagangan global terbuka dan stabilitas
- Asia telah mengubah dunia

- pertumbuhan pendapatan yang kuat di masa depan
- perubahan pola-pola perdagangan dan konsumsi
- persaingan mengenai sumber daya alam
- kemakmuran melalui stabilitas

- keuntungan-keuntungan komparatif Australia
- tantangan-tantangan demografi dan lingkungan alam
- kesempatan yang timbul dari perkembangan Asia

- mengembangkan hubungan-hubungan institusi
- membuka ekonomi Australia
- sumbangan-sumbangan budaya bagi masyarakat Australia

Gambar 2: Peta jalan untuk mengarungi abad Asia

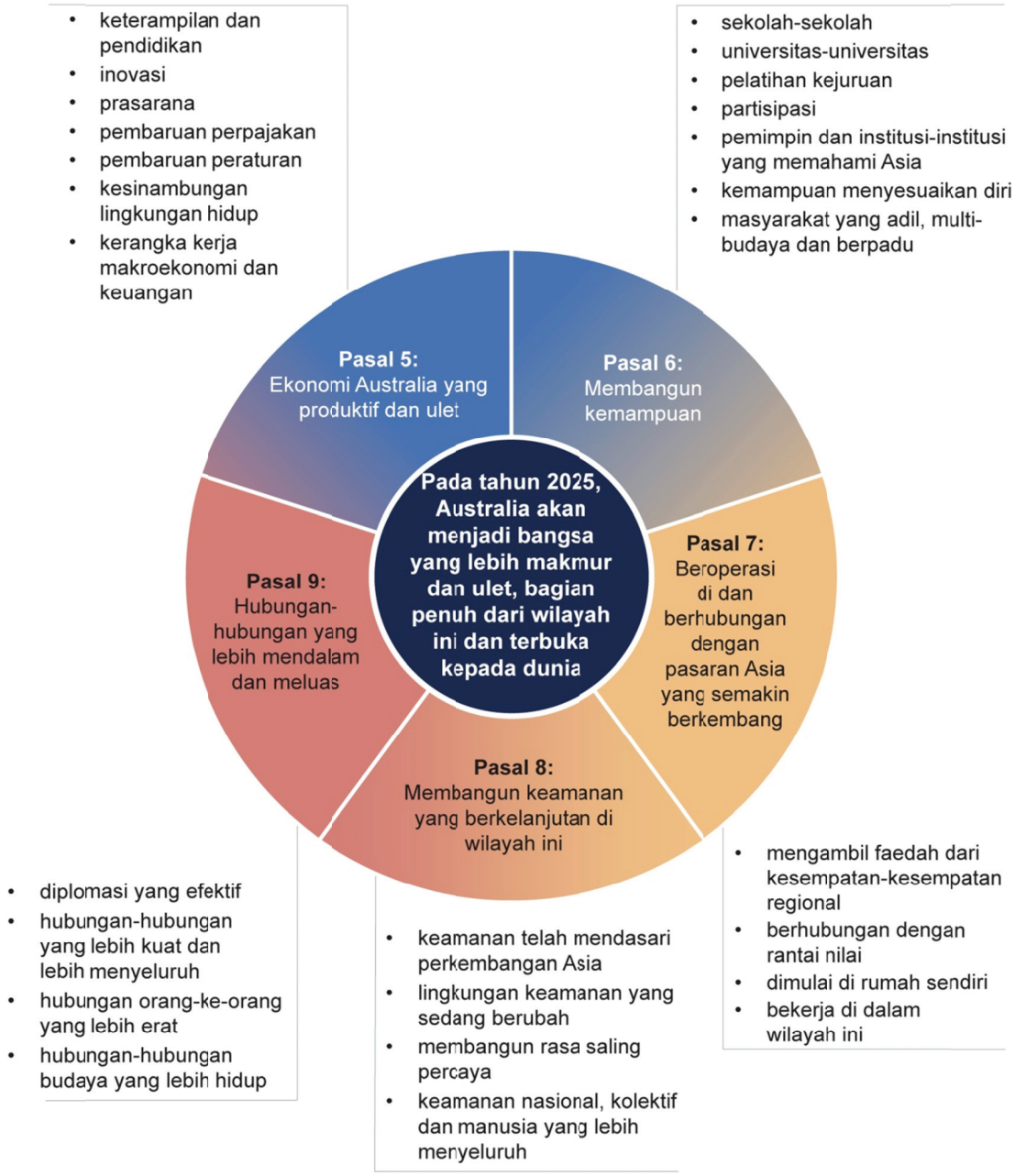

Bangkitnya Asia

Laju dan skala dari perubahan dalam wilayah ini menakjubkan (Grafik 1). [1] Dalam 20 tahun terakhir ini, posisi yang diduduki oleh RRC dan India dalam ekonomi dunia hampir bertambah besar tiga kali lipat dan negara-negara ini telah menaikkan ukuran absolut ekonomi mereka hampir enam kali lipat. Pada tahun 2025, wilayah ini secara keseluruhan akan menghasilkan hampir separuh dari yang dihasilkan dunia. Berjuta-juta orang akan terentas dari kemiskinan. Mereka akan hidup lebih lama dan akan terhubung dengan dunia secara lebih baik.

Grafik 1: Kebangkitan kembali ekonomi Asia akan terus berlanjut

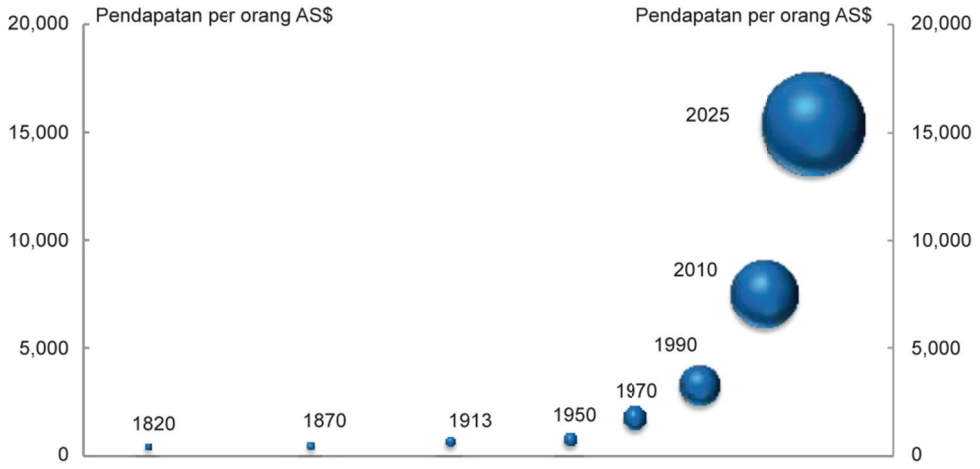

Kemampuan Asia untuk mengambil kesempatan dalam pasaran global terbuka untuk barang dan jasa telah menentukan dalam transformasi ekonominya. Yang terpenting dalam hal ini adalah komitmen yang menyeluruh untuk berinvestasi dalam manusia dan modal fisik.

Asia terus berkembang dilatar-belakangi oleh masalah-masalah global yang terus-menerus. Yang pertama dari masalah-masalah ini adalah kelemahan yang ada sekarang dalam ekonomi yang maju di negara-negara besar, di mana diharapkan akan terjadi pertumbuhan ekonomi yang lebih sedang/moderat. Kedua, ada tantangan-tantangan global seperti perubahan iklim dan tantangan lainnya yang baru muncul dalam bidang keamanan makanan, air dan energi. Ketiga, Asia memiliki masalah-masalah kebijakannya sendiri, termasuk diteruskannya pembaruan yang berbasis pasar untuk mendorong pertumbuhan yang berkelanjutan dari sudut ekonomi dan lingkungan, menanggulangi urbanisasi, penduduk yang makin menua di beberapa negara dan mengembangkan jaringan keselamatan sosial.

Kebangkitan ekonomi Asia mengubah dinamika-dinamika lain dalam wilayah ini dan di seluruh dunia. Amerika Serikat akan tetap menjadi pemain strategis yang paling kuat di Asia untuk masa depan sejauh yang dapat dilihat. Tetapi pertumbuhan ekonomi dan kepentingan-kepentingan internasional yang lebih luas dari kekuatan-kekuatan besar di Asia, terutama RRC dan India, sedang mengubah tatanan strategis yang sudah mapan. Meningkatnya kekayaan nasional memungkinkan negara-negara ini untuk memodernisasikan angkatan bersenjatanya, untuk memperoleh kemampuan yang

[1] Bagian yang menggelembung dalam Grafik 1 mencerminkan besarnya GDP (gross domestic product atau produk domestik bruto) untuk ekonomi-ekonomi Asia, disesuaikan untuk kesamaan kemampuan membeli berdasarkan harga-harga tahun 2011 (Maddison 2010, IMF 2012c, Conference Board 2012 dan ramalan-ramalan atau proyeksi Bendahara Negara). Lihatlah daftar istilah-istilah untuk melihat definisi Asia dan deskripsi dari ramalan-ramalan ini.

lebih canggih dan bisa mempengaruhi kebijakan dan tindakan negara-negara lain. Pada waktu yang sama, pertumbuhan ekonomi akan menyebabkan tekanan lebih besar atas sumber-sumber energi, air, dan makanan. Ketegangan strategis regional masih tetap ada, seperti program senjata nuklir Korea Utara dan persengketaan teritorial yang belum terselesaikan. Prospek strategis Australia semakin bertambah padat dan rumit.

Stabilitas dan kemakmuran wilayah kita akan tergantung dari bagaimana hubungan antara kekuatan-kekuatan besar berjalan, terutama antara RRC, India, Jepang dan Amerika Serikat. Semacam persaingan tidak dapat dihindari selagi tatanan strategis Asia berubah. Tetapi semua negara di wilayah ini sangat memerlukan stabilitas dan pertumbuhan ekonomi: saling ketergantungan yang kompleks dan pergaulan bilateral yang semakin tumbuh merupakan faktor-faktor kuat yang menstabilkan keadaan.

Walau pun demikian, meski pun kemungkinan salah perhitungan rendah, akibat-akibat dari salah perhitungan itu akan tinggi. Risiko-risiko ini mendorong upaya-upaya bilateral dan regional untuk membangun rasa saling percaya, dialog dan kebiasaan untuk bekerja sama dalam wilayah ini, dan upaya-upaya itu dibicarakan dalam White Paper ini.

Australia di Asia

Australia berada dalam kedudukan yang baik untuk mengambil faedah terbaik dari kesempatan-kesempatan yang akan mengalir dari abad Asia. Walau pun ada keadaan yang tidak merata di semua sektor, Australia memiliki salah satu perekonomian yang terkuat di dunia dan masa depan yang cerah. Angka pengangguran rendah. Inflasi telah dikendalikan. Neraca perdagangan tinggi. Walau pun harga-harga komoditas tampaknya telah melewati puncaknya, investasi besar dalam mineral dan energi masih akan dilakukan dan produksi dan ekspor besar-besaran masih akan mengalir.

Keadaan keuangan pemerintah Austalia adalah di antara yang terkuat di dunia. Hutang pemerintah rendah saja. Badan-badan keuangan kita sehat dan kita memiliki peringkat kredit negara paling tinggi. Kita memiliki penduduk yang multi-budaya, berketerampilan tinggi dan kreatif, yang telah menunjukkan kemampuan dalam hal inovasi dan pemecahan masalah yang rumit. Kita memiliki sumber daya alam yang besar sekali dan pengetahuan serta teknologi untuk mengembangkannya.

Kebijakan luar negeri dan kerangka strategis Australia telah membangun hubungan-hubungan yang kuat di dalam wilayah ini, yang memungkinkan kita untuk mempengaruhi hasil-hasil diplomasi di tingkat regional, dan kadang-kadang hasil-hasil di tingkat dunia.

Kendati pun Australia memiliki banyak kekuatan, kita perlu mengambil tindakan untuk memastikan agar kita terus menerus menyesuaikan diri pada perubahan-perubahan yang pesat dalam wilayah kita dan transisi-transisi dalam perekonomian kita sendiri.

Selama dasawarsa yang lalu, permintaan Asia akan sumber-sumber daya alam Australia telah menciptakan pelonjakan yang terjadi sekali seumur hidup dalam neraca perdagangan kita dan kenaikan luar biasa dalam investasi mineral dan energi. Ini membawa kenaikan besar dalam pendapatan nasional, walau pun pertumbuhan produktivitas sedang-sedang saja selama dasawarsa yang lalu itu.

Walau pun neraca perdagangan Australia diperkirakan akan tetap tinggi selama beberapa waktu ini, pertumbuhan produktivitas akan sangat menentukan dalam mempertinggi standar hidup di Australia. Ini membutuhkan pertumbuhan yang berbasis luas dan berkelanjutan.

Sasaran kita adalah memastikan bahwa orang Australia memiliki pendapatan yang lebih tinggi dalam ekonomi yang lebih beragam yang ulet dalam menghadapi perubahan yang terus berjalan.

Abad Asia memberikan banyak sekali kesempatan dan pilihan karir dalam berbagai bisnis (termasuk usaha dagang kecil dan menengah), terutama bagi orang-orang muda Australia:

- dalam pertambangan dan sektor-sektor yang berhubungan dengan sumber daya alam – pengembangan ekonomi yang berlangsung terus di wilayah ini akan mendorong permintaan akan energi dan sumber-sumber daya mineral
- dalam pariwisata, olah raga, pendidikan, seni dan industri kreatif, pelayanan jasa profesional, perbankan dan keuangan, serta ilmu pengetahuan dan teknologi – berkat bertambahnya kemakmuran di Asia
- dalam pertanian – permintaan yang meningkat akan makanan, yang disebabkan oleh bertambahnya penduduk dan bertambah besarnya kelas menengah di Asia, memberikan kesempatan bagi Australia untuk menjadi pemasok penting makanan yang bernilai tinggi, yang memerlukan investasi yang lebih besar oleh perusahaan-perusahaan pertanian untuk mempertinggi hasil dan untuk riset, menyesuaikan diri pada perubahan peraturan dan membangun kapasitas
- dalam manufaktur dan jasa – ketika perusahaan-perusahaan Australia ikut serta dalam rantai nilai regional dan global dan setelah beberapa waktu menjadi semakin terpadu dan terspesialisasi, mereka akan menawarkan produk dan jasa yang bernilai tinggi dan inovatif
- dalam pertumbuhan yang berkelanjutan dari sudut lingkungan alam, pengelolaan sumber daya alam, pengembangan prasarana, tata kota (urban planning) dan perawatan kesehatan dan perawatan orang lanjut usia – ketika orang Australia menggunakan keahlian mereka untuk melakukan bisnis dengan tetangga-tetangganya.

Untuk merebut kesempatan-kesempatan ini, Australia harus menciptakan hubungan-hubungan yang lebih dalam lagi dengan Asia untuk memperluas aliran ide-ide dan memperoleh pengetahuan dan kemampuan-kemampuan yang baru. Asia adalah sumber penting ide-ide baru, seni dan budaya, teknologi dan ilmu pengetahuan yang mutakhir. Australia bisa mengambil manfaat besar dari kemajuan Asia. Semakin lama kita akan semakin mengukur kinerja kita dengan tolok ukur kesempurnaan di wilayah ini.

Seni, budaya dan kreativitas dapat memperluas dan memperkuat hubungan-hubungan Australia dengan Asia, baik secara resmi maupun tidak resmi. Kekuatan-kekuatan budaya Australia – sebagai tempat asal kebudayaan tertua di dunia yang masih hidup, dan sebagai negara yang menyambut baik keragaman – mendasari nilai-nilai mengenai menghormati orang lain, pengertian, dan merangkul semua orang, membantu menghubungkan orang, bisnis, institusi dan pemerintah.

Perpindahan orang-orang dua arah antara Australia dan bagian-bagian lain wilayah ini akan semakin memperkuat masyarakat Australia dan cara hidup kita. Australia berada dalam kedudukan yang baik untuk terus menarik orang yang berkeahlian tinggi dan berbakat dari wilayah ini untuk tinggal, belajar dan bekerja di Australia – seperti juga banyak yang dapat diberikan orang Australia kepada wilayah ini sebagai timbalannya.

Tidak semua bagian dari ekonomi Australia menghadapi kesempatan yang sama pada waktu ini; sebagian industri dan wilayah sedang menghadapi masa peralihan yang sulit. Pemerintah, bekerja sama dengan kalangan bisnis, serikat buruh dan masyarakat luas, bertekad untuk memberikan dukungan yang dikhususkan kepada sektor-sektor dan wilayah-wilayah yang sedang mengalami peralihan, termasuk dengan cara mempertinggi keterampilan dan pendidikan serta membantu dengan akses ke pasaran domestik dan internasional.

Sementara beberapa model bisnis menghadapi tantangan, kesempatan-kesempatan pengembangan baru terbuka di bidang-bidang lain. Daerah-daerah Australia memberikan sumbangan penting kepada negara kita secara ekonomi, sosial dan lingkungan. Daerah pedalaman Australia merupakan tempat tinggal sepertiga penduduk Australia. Industri-industri primer (pertanian dan peternakan), yang terpusat di pedalaman Australia, menghasilkan hampir dua-pertiga dari ekspor kita. Permintaan yang besar dari Asia akan mendukung pembangunan di lintas Australia utara dari Western Australia sampai Queensland, termasuk Darwin, dan daerah-daerah lain termasuk Tasmania dan Upper Spencer Gulf.

Australia memiliki reputasi yang baik dalam mengelola penyesuaian struktural yang luar biasa secara lebih efektif daripada banyak negara lain. Tetapi skala perubahan dan kesempatan yang dibawa oleh abad Asia besar sekali dan langgeng; ini memerlukan upaya dari seluruh Australia melintas seluruh federasi. Bisnis, masyarakat dan institusi-institusi semua perlu memulai tanggapan-tanggapan mereka sendiri atas ekonomi global yang sedang berubah ini.

Kita semua perlu bekerja lebih cerdas untuk memaksimalkan kemakmuran dan mengelola tantangan-tantangan itu dengan baik. Untuk Pemerintah, ini berarti melanjutkan apa yang telah kita lakukan dalam tahun-tahun belakangan ini, dengan membuat keputusan-keputusan yang tepat dan meneruskan tradisi pembaruan yang kita banggakan yang telah berlangsung selama beberapa dasawarsa.

Dua puluh lima tujuan nasional untuk tahun 2025: peta jalan untuk mengarungi abad Asia

Bangkitnya Asia memberikan kesempatan luar biasa untuk Australia. Untuk mencapai visi suatu Australia yang lebih makmur dan ulet, bagian sepenuhnya dari wilayah Asia dan terbuka kepada dunia, Pemerintah telah mengidentifikasi 25 tujuan untuk bangsa yang perlu dicapai pada tahun 2025. Tujuan-tujuan nasional ini diperinci di bawah, bersama dengan jalan-jalan kebijakan untuk membimbing kita mencapainya.

Ekonomi Australia yang produktif dan ulet (Bab 5)

Tujuan-tujuan dan jalan-jalan yang diperinci dalam peta jalan bersama-sama memberikan mekanisme untuk memperkuat ekonomi dan masyarakat Australia

- Pada tahun 2025, GDP (produk domestik bruto) Australia akan menjadi salah satu dari 10 teratas di dunia, naik dari nomor 13 pada tahun 2011, yang memerlukan kenaikan dalam produktivitas kita.
- Ini akan berarti pendapatan riil nasional rata-rata Australia akan kira-kira sebesar $73.000 per orang pada tahun 2025 dibandingkan dengan kira-kira $62.000 pada tahun 2012.

Keterampilan dan pendidikan

1. Semua orang Australia akan berkesempatan untuk memperoleh keterampilan dan pendidikan yang mereka perlukan untuk secara penuh ikut serta dalam ekonomi yang kuat dan masyarakat yang lebih adil.
   - Sistem persekolahan Australia akan berada dalam sistem persekolahan lima teratas di dunia dan universitas serta sistem pelatihan kita akan menjadi salah satu yang terbaik di dunia.

   Jalannya

   - Meningkatkan pendidikan usia dini, sekolah-sekolah, universitas dan sistem-sistem pelatihan di Australia sebagai dasar yang kuat untuk membangun kemampuan untuk mempertinggi produktivitas dan hubungan dengan negara-negara Asia (rangkaian jalan selengkapnya ada dalam tujuan nasional 9-13 di bawah).
   - Meningkatkan partisipasi di antara kelompok-kelompok yang sekarang ini kurang terwakili dalam angkatan kerja, termasuk melalui pendidikan dan pelatihan, perawatan anak, cuti berbayar untuk orangtua, pelayanan pekerjaan dan bantuan bagi orang-orang Australia yang berumur, supaya lebih banyak orang Australia yang akan mendapat faedah dari abad Asia.
   - Terus mengembangkan, melalui *Fair Work Act 2009* (Undang-Undang Pekerjaan Adil 2009) dan kemitraan yang berkesinambungan, suatu budaya angkatan kerja dalam mana karyawan, majikan dan serikat buruh bekerja-sama melakukan perbaikan yang terus-menerus untuk mencapai perbaikan pertumbuhan produktivitas yang berjalan terus.

Inovasi

2. Australia akan mempunyai sistem inovasi, dalam golongan 10 teratas di dunia, yang mendukung kesempurnaan dan dinamisme dalam bisnis dengan budaya pemecahan persoalan yang kreatif yang mempertinggi bidang-bidang kekuatan kita yang sedang berjalan dan yang menarik ahli-ahli riset, perusahaan-perusahaan dan kemitraan global yang terbaik.

Jalannya

- Melalui *Industry and Innovation Statement* (Pernyataan tentang Industri dan Inovasi), mengemukakan agenda kebijakan yang ambisius mengenai industri dan inovasi agar bisnis Australia dapat menciptakan pekerjaan dan merebut kesempatan-kesempatan di pasaran.
- Melalui *National Research Investment Plan* (Rencana Nasional Investasi untuk Riset), memberikan kerangka untuk membuat investasi dalam kemampuan ilmu pengetahuan Australia – termasuk prasarana riset kita, angkatan kerja Australia dan membantu globalisasi – untuk mempertahankan kemampuan kita untuk membantu menghadapi tantangan-tantangan global yang dihadapi oleh kita dan wilayah kita.
- Mempertinggi pilihan-pilihan membiayai sistem inovasi Australia untuk memudahkan menarik investasi dari kalangan swasta, mendorong kewiraswastaan, bertumpu pada investasi pemerintah di bidang ilmu pengetahuan dan teknologi, dan mengkomersialkan ide-ide kita.
- Mendukung kerja-sama lintas bisnis, sektor riset dan pemerintah untuk memperbesar skala dan kemampuan yang mendorong inovasi, yang memungkinkan Australia mengambil sebanyak-banyaknya kesempatan yang terdapat di wilayah Asia.
- Mendukung peneliti-peneliti Australia untuk memperluas dan memperkuat kemitraan mereka dengan wilayah ini selagi Asia tumbuh sebagai pusat ilmu pengetahuan dan inovasi global.

Prasarana

3. Australia akan melaksanakan suatu kerangka nasional yang sistematik untuk mengembangkan, membiayai dan memelihara prasarana (infrastructure) yang signifikan secara nasional, yang akan membantu pemerintah-pemerintah (pusat dan negara bagian) dan sektor swasta untuk merancang dan memprioritaskan kebutuhan-kebutuhan prasarana paling sedikit 20 tahun ke muka.
   - Investasi dalam prasarana akan membantu perdagangan dan investasi Australia yang bertambah besar di wilayah ini, memperbaiki produktivitas dan akan mengurangi biaya-biaya di masa datang yang disebabkan oleh kemacetan sebesar bermilyar-milyar dolar per tahun.

Jalannya

- Bekerja, termasuk melalui *Infrastructure Australia*, bersama dengan Negara-Negara Bagian dan Teritori, sektor swasta dan lembaga-lembaga akademik, untuk memperluas rencana-rencana prasarana yang sudah ada dengan cara menciptakan strategi jangka panjang prasarana nasional yang berfokus pada perencanaan koridor, jaringan lintas-yurisdiksi dan proyek-proyek yang penting bagi bangsa.
- Bekerja bersama Negara-Negara Bagian dan Teritori untuk mempertinggi keikutsertaan sektor swasta dalam proyek-proyek prasarana yang baru, termasuk menyingkirkan halangan-halangan bagi penanam modal (termasuk dana pensiun) untuk ikut serta dalam membiayai prasarana, dan mempertimbangkan cara-cara alternatif untuk mempercepat penyelesaian proyek.

- Memperbaiki produktivitas, fasilitas-fasilitas dan kenyamanan dari kota-kota di Australia dengan cara membantu memberikan analisis yang transparan dan berpandangan jauh ke depan untuk membantu Negara-Negara Bagian dan Teritori untuk menyelesaikan tanggung-jawab mereka, melalui forum-forum seperti *Standing Council on Transport and Infrastructure* (Dewan Tetap mengenai Transport dan Prasarana).
- Memperketat aturan-aturan yang mengatur penyediaan dan penggunaan prasarana, termasuk dengan menganjurkan persaingan yang lebih besar dalam pasaran eceran energi, memastikan agar investasi dalam jaringan energi itu efisien dan menghindari biaya-biaya yang tak perlu, seperti yang digariskan dalam *Energy White Paper* (Buku Putih tentang Energi) yang akan terbit, dan meninjau kembali peraturan akses bagi pihak ketiga.

4. Prasarana dan pasaran komunikasi Australia akan menjadi pemuka di dunia dan mendukung pertukaran dan penyebaran cepat ide-ide dan perdagangan di wilayah Asia.

   - *National Broadband Network* (NBN, jaringan internet broadband nasional) akan mengatasi hambatan-hambatan geografi menuju pasaran Asia, yang memungkinkan semua bisnis dan rumah-rumah tangga di Australia untuk melakukan lebih banyak kegiatan mereka *online* (melalui internet).
   - Semua orang Australia akan memiliki akses broadband berkecepatan tinggi melalui jaringan fiber optik dan pelayanan satelit nirkabel (wireless).
   - Australia akan memiliki fiber broadband berkecepatan tinggi dalam 93 persen rumah-rumah, yang digelar berangsur-angsur hingga tahun 2021 dan sanggup mendukung kecepatan satu gigabit per detik.

   Jalannya

   - Menyelesaikan penggelaran NBN untuk mempertinggi perdagangan digital dan produktivitas dan medorong perdagangan dan ikatan-ikatan ekonomi yang lebih luas dengan Asia.
   - Meninjau kembali dan memeriksa rintangan peraturan dan rintangan-rintangan lainnya terhadap pengembangan ke pasaran-pasaran teknologi baru, termasuk melalui penggunaan NBN yang bertambah banyak.

Sistem perpajakan

5. Sistem perpajakan dan transfer Australia akan efisien dan adil, mendorong investasi yang terus menerus dalam dasar modal dan keikutsertaan yang lebih besar di dalam angkatan kerja, sambil memberikan pendapatan yang berkelanjutan untuk mendukung pertumbuhan ekonomi dengan memenuhi kebutuhan-kebutuhan publik dan sosial.

   Jalannya

   - Memastikan agar sistem perpajakan terus mendukung perusahaan-perusahaan untuk melakukan investasi dan menyesuaikan diri untuk mengambil faedah dari abad Asia, termasuk melalui tindakan-tindakan seperti 'loss carry-back' (deduksi kerugian untuk mengurangi pajak) untuk perusahaan-perusahaan dan pengaturan pajak yang lebih sederhana bagi perusahaan-perusahaan kecil, seperti pemotongan pajak segera bagi aset-aset yang berharga kurang dari $6.500.
   - Memastikan agar sistem perpajakan, transfer dan jaminan hari tua menganjurkan orang Australia, terutama orang Australia yang berumur, untuk ikut serta dalam angkatan kerja dan memberikan akses kepada standar hidup minimum dalam masa pensiun.
   - Mengangkat batas bebas pajak sampai paling sedikit $21.000, sehingga membebaskan lebih banyak penduduk Australia dari keharusan mengisi laporan pajak dan mempertinggi partisipasi dalam pasaran kerja.

- Membantu mempermudah pembaruan perpajakan Negara-Negara Bagian dan Teritori, untuk berangsur-angsur menghilangkan pajak-pajak yang tidak efisien dan mempergunakan dengan lebih baik basis-basis perpajakan yang efisien, termasuk melalui proses-proses seperti rencana perpajakan Negara Bagian yang sedang dikembangkan oleh Bendahara Negara Bagian New South Wales dan South Australia.
- Mendirikan *Tax Studies Institute* (Institut Studi Perpajakan) untuk mengadakan riset yang relevan untuk pengambilan kebijakan yang akan membantu memberi dasar bagi perdebatan mengenai sasaran-sasaran pembaruan perpajakan dan jalan-jalan transisinya dan memberikan kesempatan-kesempatan untuk kerja-sama dan pertukaran regional.
- Meneruskan pertukaran pikiran nasional mengenai pembaruan perpajakan dengan kalangan bisnis dan kelompok-kelompok masyarakat, termasuk melalui proses-proses seperti kelompok-kelompok kerja dan diskusi meja bundar.

Pembaruan peraturan

6. Australia akan menjadi salah satu negara yang diatur secara paling efisien di dunia, dalam lima teratas di dunia, dengan demikian mengurangi biaya-biaya bisnis bermilyar-milyar dolar besarnya setiap tahun.

Jalannya

- Memajukan keenam bidang prioritas untuk reformasi untuk menurunkan biaya-biaya bagi sektor usaha dan meningkatkan kompetisi dan produktivitas seperti yang disetujui oleh *Council of Australian Governments* (COAG, Dewan Pemerintah-Pemerintah Australia) pada bulan April 2012.
- Mengadakan *National Productivity Compact* (Persetujuan Produktivitas Nasional) dengan Negara-Negara Bagian dan Teritori serta sektor usaha untuk mengusahakan pembaruan peraturan dan pembaruan kompetisi.
- Memajukan pembaruan-pembaruan bernilai tinggi yang telah diidentifikasikan oleh *Business Regulation and Competition Working Group* (Kelompok Kerja Peraturan dan Kompetisi Sektor Usaha) dan *Standing Council on Federal Financial Relations* (Dewan Tetap Hubungan Keuangan Federal).
- Mengurangi beban dalam membuat laporan bagi sektor usaha dengan meniadakan hal-hal yang saling tumpang tindih dan mengembangkan penggunaan pelaporan sektor usaha secara *online* (melalui intenet).
- Melalui COAG dan proses-proses seperti *Business Advisory Forum* (Forum Penasihat Sektor Usaha), mengusahakan perbaikan terus-menerus untuk meningkatkan kinerja peraturan di seluruh bidang pelaksanaan peraturan, dengan befokus khusus pada penerapan pendekatan berdasarkan risiko dan lebih memperhatikan pembaruan dalam pelaksanaan dan penegakan.

Kelestarian Lingkungan Alam

7. Ekonomi Australia dan aset-aset lingkungan alam kita akan dikelola secara berkelanjutan untuk memastikan kesejahteraan generasi depan Australia.

- Australia akan mengurangi emisi sekurang-kurangnya 5 persen di bawah tingkatan pada tahun 2000 dan kita akan dapat mewujudkan masa depan dengan energi bersih di mana jumlah emisi pada tahun 2050 berada 80 persen di bawah tingkatan tahun 2000.
- Australia akan menjadi pemimpin dunia dalam menerapkan metode produksi pangan yang berkelanjutan, dalam penggunaan energi dan air yang ramah lingkungan, dan dalam pelestarian keanekaragaman hayati.

Jalannya

- Sepenuhnya menerapkan kebijakan-kebijakan *Clean Energy Future* (Masa Depan dengan Energi Bersih) kita, bersama-sama dengan aksi internasional, untuk mengurangi pemborosan emisi Australia dan emisi mutlak gas rumah kaca, melalui perubahan-perubahan di sektor lahan, mengembangkan sumber-sumber energi yang lebih bersih dan berhubungan dengan sistem perdagangan karbon internasional.
- Mempertahankan komitmen kita untuk memastikan bahwa pada tahun 2020, 20 persen dari listrik Australia dihasilkan dari sumber-sumber energi yang dapat diperbarui.
- Terus mendukung Australia untuk menjadi pemimpin dunia dalam penelitian dan pengembangan teknologi tenaga surya, dan menjadi pemimpin dunia dalam perdagangan dan penyebarluasan teknologi energi yang dapat diperbarui dan efisiensi energi.
- Mencapai terwujudnya sungai-sungai yang sehat, komunitas-komunitas yang kuat dan produksi pangan yang berkelanjutan, termasuk melalui penyelesaian Murray–Darling Basin Plan (Rencana Lembah Sungai Murray-Darling).
- Menilai dampak terhadap keanekaragaman hayati yang disebabkan meningkatnya permintaan akan sumber-sumber yang tidak dapat diperbarui milik Australia sebagai bagian dari peninjauan kembali *Biodiversity Conservation Strategy 2010–2030* (Strategi Pelestarian Keanekaragaman Hayati Australia 2010-2013) yang dijadwalkan untuk tahun 2015.
- Menerapkan jaringan taman-taman laut terbesar di dunia dan terus melindungi keragaman hayati Australia di daratan.
- Mendukung pengembangan dan penggunaan terus-menerus akuntansi lingkungan atau akuntansi yang mengikutsertakan penghitungan dampak atas lingkungan di Australia.

Kerangka kerja makroekonomi dan keuangan

8. Kerangka kerja makroekonomi dan keuangan Australia akan tetap menjadi salah satu yang terbaik di dunia selama periode perubahan ini.
   - Australia akan berada pada posisi fiskal yang kuat dan berkesinambungan dan akan terus mendapat AAA (‘triple-A’) untuk peringkat kredit negara.
   - Australia akan memiliki pasar obligasi perusahaan yang dalam dan mudah dicairkan untuk memanfaatkan simpanan nasional kita sehingga lebih banyak investasi yang didanai dari dalam negeri dan kita tidak banyak tergantung pada pasar pendanaan besar dari luar negeri.

Jalannya

- Mempertahankan pengaturan kebijakan makroekonomi yang telah mendukung pertumbuhan ekonomi jangka panjang Australia, termasuk nilai tukar mengambang, kebijakan moneter mandiri dan kerangka kerja fiskal jangka menengah.
- Memenuhi sasaran-sasaran fiskal kita dalam mencapai anggaran surplus, secara rata-rata, selama jangka menengah ini (termasuk dengan mempertahankan batasan tahunan 2 persen terhadap pertumbuhan pembelanjaan nyata, secara rata-rata, hingga surplus mencapai sekurang-kurangnya 1 persen dari GDP (produk domestik bruto) dan sementara ekonomi sedang berkembang pada atau melebihi arah tren) dan meningkatkan kekayaan bersih Pemerintah selama jangka menengah ini.
- Membangun lebih lanjut kekuatan, stabilitas dan daya saing sistem keuangan Australia dengan menerapkan standar modal dan likuiditas Basel III, meningkatkan saldo dana pensiun, dan memastikan kredit yang tidak begitu mahal bagi investasi yang produktif dan memastikan ada lebih banyak pilihan untuk rumah tangga.

- Memastikan agar Australia memiliki industri pengelolaan dana yang efisien dan diatur dengan baik, untuk menyokong pertumbuhan yang kuat bagi dana-dana yang sedang dikelola.
- Menyokong dikembangkannya pasar obligasi perusahaan dalam negeri yang dalam dan mudah dicairkan dengan menyederhanakan kewajiban-kewajiban membeberkan informasi pasar dalam pasar obligasi perusahaan eceran dan mengurangi biaya transaksi, sementara tetap mempertahankan tingkat perlindungan yang tinggi bagi para penanam modal di bidang eceran.
- Menyediakan harga patokan yang lebih jelas untuk obligasi-obligasi perusahaan Australia dengan mengizinkan Commonwealth Government Securities (Surat-surat Berharga Pemerintah Persemakmuran) untuk diperdagangkan pada bursa surat-surat berharga.

Membangun kemampuan (Bab 6)

Melalui sekolah-sekolah

9. Sistem sekolah di Australia akan berada dalam lima besar sistem sekolah di dunia, memberikan hasil-hasil yang luar biasa bagi semua muridnya yang berasal dari berbagai latar belakang, dan secara sistematis lama kelamaan semakin meningkatkan prestasi.
   - Pada tahun 2025, Australia akan berada dalam peringkat lima besar negara-negara di dunia karena prestasi siswa kita dalam membaca, kecakapan ilmu pasti dan alam serta matematika dan karena kita menyediakan sistem pendidikan yang bermutu tinggi dan dengan tingkat kesetaraan yang tinggi bagi anak-anak kita.
   - Pada tahun 2015, 90 persen pemuda Australia yang berusia antara 20-24 tahun akan memiliki kualifikasi Year 12 (setingkat SMA) atau setara, meningkat dari 86 persen di tahun 2010.

Jalannya

- Mencantumkan dalam undang-undang dan menjalankan *National Plan for School Improvement* (Rencana Nasional untuk Peningkatan Sekolah), bekerja sama dengan Negara-Negara Bagian dan Teritori dan otoritas sekolah non-pemerintah. Rencana ini akan memastikan pendanaan sekolah memenuhi kebutuhan siswa dan pendanaan tambahan digunakan untuk meningkatkan hasil-hasil belajar siswa, sehingga semua sekolah mendapat pendanaan yang mereka butuhkan untuk dapat memberikan pendidikan yang baik bagi para siswa. Rencana ini akan meningkatkan mutu para guru, memberdayakan para kepala sekolah dan menyediakan lebih banyak informasi kepada orangtua dan masyarakat.
- Menerapkan, melalui Rencana Nasional untuk Peningkatan Sekolah, Kurikulum Australia bekerja sama dengan Negara-Negara Bagian dan Teritori-Teritori dan otoritas sekolah non-pemerintah untuk meningkatkan keterampilan siswa untuk abad Asia.

10. Setiap pelajar Australia akan diperkenalkan secara luas pada studi-studi tentang Asia di seluruh kurikulum untuk meningkatkan pengetahuan dan keterampilan budaya mereka dan memungkinkan mereka untuk lebih aktif di wilayah ini.
    - Semua sekolah akan berhubungan dengan sekurang-kurangnya satu sekolah di Asia untuk menyokong pengajaran bahasa Asia yang diprioritaskan, termasuk melalui peningkatan penggunaan *National Broadband Network* (Jaringan Internet *Broadband* Nasional).

Jalannya

- Sepenuhnya menerapkan Kurikulum Australia, yang termasuk program prioritas lintas-kurikulum ‘Asia dan Keterlibatan Australia di Asia’. Mengembangkan langkah-langkah untuk melacak bagaimana pelajar Australia meningkatkan pengetahuan mereka tentang Asia, dengan berkonsultasi dengan Negara-Negara Bagian dan Teritori dan otoritas pendidikan non-pemerintah.

- Berkolaborasi dengan Negara-Negara Bagian, Teritori-Teritori, dan otoritas pendidikan non-pemerintah dan institusi perguruan tinggi untuk mengembangkan strategi yang rinci supaya studi-studi tentang Asia menjadi bagian utama dari pendidikan di sekolah.

11. Semua pelajar Australia akan memiliki kesempatan, dan akan didorong, untuk menjalani pendidikan terus-menerus dalam satu bahasa Asia sepanjang masa sekolah mereka.

    - Semua pelajar akan memiliki akses ke sekurang-kurangnya satu bahasa Asia yang diutamakan; bahasa-bahasa ini adalah bahasa Cina (Mandarin), Hindi, Indonesia dan Jepang.

Jalannya

- Memastikan agar setiap pelajar Australia terus memiliki akses ke kurikulum, penilaian dan laporan berkualitas tinggi tentang bahasa-bahasa Asia yang diutamakan sebagai persyaratan utama dalam pengaturan pendanaan sekolah yang baru yang akan dirundingkan antara Pemerintah Persemakmuran, Negara-Negara Bagian dan Teritori dan otoritas pendidikan non-pemerintah.
- Memimpin proses kerja sama dengan Negara-Negara Bagian dan Teritori, otoritas pendidikan non-pemerintah dan institusi pendidikan tingkat perguruan tinggi untuk mengembangkan strategi-strategi yang rinci agar studi tentang Asia dan bahasa Asia diambil di sekolah-sekolah, termasuk melalui peningkatan penggunaan Jaringan Internet Broadband Nasional.
- Bekerja dengan sektor usaha dan masyarakat untuk meningkatkan pemahaman akan untungnya belajar bahasa asing dan meningkatkan permintaan akan pembelajaran bahasa.

Melalui universitas

12. Australia akan tetap menjadi salah satu yang terbaik di dunia dalam penelitian dan pengajaran di universitas, dengan memberikan hasil-hasil luar biasa bagi sejumlah besar pelajar Australia, yang menarik para akademisi dan pelajar terbaik dari seluruh penjuru dunia dan mempererat hubungan antara Australia dan wilayah sekitarnya.

    - Pada tahun 2020, 20 persen dari pendaftaran pendidikan tingkat strata satu akan berasal dari orang-orang yang berlatar belakang sosial dan ekonomi rendah, meningkat dari 17 persen di tahun 2011.
    - Pada tahun 2025, 40 persen dari orang yang berusia 25 sampai 34 tahun akan memiliki kualifikasi setingkat strata satu atau lebih, meningkat dari 35 persen di tahun 2011.
    - Pada tahun 2025, 10 universitas Australia akan masuk dalam peringkat 100 besar dunia.
    - Lebih banyak mahasiswa Australia akan belajar di luar negeri dan yang akan menjalani sebagian dari pendidikannya di Asia akan lebih banyak daripada sekarang.

Jalannya

- Memajukan pembaruan pendidikan tingkat perguruan tinggi untuk terus meningkatkan jangkauan, kualitas, kinerja dan fleksibilitas sistem pendidikan tingkat perguruan tinggi Australia, termasuk dengan cara memperkuat sektor pendidikan internasional kita setelah mendapat masukan dari *International Education Advisory Council* (Dewan Penasihat Pendidikan Internasional).
- Bekerja sama dengan universitas untuk benar-benar meningkatkan jumlah mahasiswa Australia yang belajar di Asia melalui hubungan yang lebih erat dengan institusi regional, dan memperbesar bantuan keuangan dan informasi untuk mahasiswa yang belajar di Asia.
- Menyokong universitas untuk memperbanyak jumlah mahasiswa yang mengambil studi Asia dan bahasa Asia sebagai bagian dari pendidikan universitas mereka, termasuk melalui semakin meningkatnya penggunaan Jaringan Internet Broadband Nasional dan teknologi digital.

- Mendorong setiap universitas Australia untuk lebih hadir secara nyata di Asia dan membuat perjanjian pertukaran yang meliputi kredit mata kuliah yang dapat dipindah-pindahkan, dengan sekurang-kurangnya satu universitas utama di Asia.
- Mendukung, melalui *Australian Research Council* (Dewan Penelitian Australia) dan mekanisme lain, penelitian yang berkualitas tinggi oleh organisasi penelitian yang didanai oleh publik Australia dan mempererat hubungan penelitian dan pengajaran antara institusi Australia dan institusi lain di wilayah ini.

Melalui sistem pendidikan kejuruan dan pelatihan

13. Australia akan memiliki sistem pendidikan kejuruan dan pelatihan yang merupakan salah satu yang terbaik di dunia, yang membangun kemampuan di wilayah ini dan menyokong tenaga kerja Australia yang sangat terampil yang mampu untuk terus mengembangkan kemampuannya.
    - Pada tahun 2020, lebih dari tiga per empat penduduk Australia usia kerja akan memiliki kualifikasi layak kerja tingkat rendah (pada tingkat Certificate III atau lebih tinggi), meningkat dari sedikit di bawah setengah di tahun 2009.
    - Institusi pendidikan kejuruan dan pelatihan Australia akan benar-benar memperbanyak layanan mereka di lebih banyak negara di wilayah ini, dan membangun kapasitas produktif tenaga kerja di negara-negara ini dan menyokong sektor usaha dan pekerja Australia untuk lebih berperan dalam pasar-pasar Asia.

Jalannya

- Bekerja sama dengan Negara-Negara Bagian dan Teritori-Teritori untuk menerapkan *National Partnership Agreement on Skills Reform* (Perjanjian Kerja Sama Nasional tentang Pembaruan Keterampilan) untuk memastikan lebih banyak orang Australia menerima pendidikan kejuruan dan pelatihan yang sesuai dengan permintaan industri dan pelajar.
- Menangani kebutuhan akan keterampilan di Australia yang terus berubah melalui perencanaan, investasi dan pelaksanaan yang telah diperbaiki, yang dipandu oleh Australian Workforce and Productivity Agency (Badan Ketenagakerjaan dan Produktivitas Australia) yang baru, para pendidik dan Industry Skills Councils (Dewan Keterampilan Industri).
- Bekerja sama dengan sektor usaha dan mitra industri di Australia, melalui forum regional dan bilateral, untuk membangun kemitraan di negeri-negeri Asia dan untuk mengembangkan keterampilan pelengkap dan penilaian dan pengakuan kualifikasi.
- Memperkuat jaringan antara Industry Skills Councils (Dewan Keterampilan Industri), industri Australia dan serikat-serikat pekerja, dan rekan-rekan mereka di wilayah ini.

Pemimpin, tempat kerja dan institusi yang lebih paham Asia

14. Para pembuat keputusan dalam perusahaan-perusahaan Australia, parlemen, institusi nasional (termasuk *Australian Public Service* atau Aparatur Sipil Australia dan institusi-institusi budaya nasional) dan forum-forum penasihat di seluruh lapisan masyarakat akan mempunyai pengetahuan dan keahlian yang lebih dalam tentang negara-negara di wilayah kita dan akan memiliki kapasitas yang lebih besar untuk juga mempertimbangkan masalah-masalah domestik dan internasional.
    - Sepertiga dari anggota dewan 200 perusahaan terbesar yang terdaftar dalam Bursa Saham dan badan-badan Persemakmuran (termasuk perusahaan, otoritas, jawatan dan komisi) akan mendapat pengalaman yang mendalam di dan pengetahuan tentang Asia.
    - Sepertiga dari pemimpin senior dalam Layanan Masyarakat Australia (Australian Public Service 200) akan mendapat pengalaman yang mendalam di Asia dan pengetahuan tentang Asia.

Jalannya

- Mendorong para dewan untuk mengikutsertakan lebih banyak orang dari sektor usaha yang memiliki keahlian dari wilayah ini.
- Mendorong Australian Institute of Company Directors (Institut Direktur-Direktur Perusahaan Australia) untuk memadukan pelatihan kompetensi budaya Asia ke dalam program pendidikan direktur perusahaannya.
- Mendorong organisasi bisnis utama terkemuka untuk melaporkan perkembangan mereka setiap tahun, termasuk melalui kerja sama dengan ASX Corporate Governance Council (Dewan Pengaturan Korporat Bursa Saham Australia) untuk memasukkan ke dalam prinsip dan rekomendasinya pelaporan tentang prakteknya dan prosesnya untuk mengembangkan keahlian dan pengetahuan Asia yang relevan.
- Mendorong Australian Council of Trade Unions (Dewan Serikat Buruh Australia) dan pergerakan serikat buruh yang lebih luas untuk lebih mengembangkan keahlian mengenai wilayah ini dan membangun kerja sama yang lebih kuat di wilayah ini.
- Memperkuat Australian Public Service (Layanan Masyarakat Australia) dengan meningkatkan kemampuan dalam analisa kebijakan terpadu, pemecahan masalah dan pelaksanaan dalam seluruh hal-hal domestik dan internasional. Sebuah strategi akan dikembangkan oleh Sekretaris Departemen Perdana Menteri dan Kabinet dan Komisioner Layanan Masyarakat Australia untuk mengembangkan kemampuan ini.
- Mengembangkan hubungan kementerian yang lebih kuat melalui hubungan bilateral dan regional yang lebih teratur dengan rekan-rekan di Asia untuk mencapai hasil-hasil kebijakan.
- Membangun hubungan yang lebih kuat melalui program interaktif dan pertukaran yang teratur antara para pejabat senior yang sudah berkarir di tingkat menengah, termasuk melalui sektor universitas.

Kemampuan beradaptasi

15. Masyarakat dan wilayah Australia akan mendapat faedah dari perubahan struktur dalam ekonomi dan akan mendapat kesempatan-kesempatan baru yang muncul di abad Asia.

Jalannya

- Saling bekerja sama dengan industri dan bisnis untuk mengembangkan strategi untuk memastikan pertumbuhan dan pekerjaan yang berkesinambungan.
- Bekerja dengan masyarakat dan wilayah di seluruh Australia untuk membantu mereka mengatasi perpindahan struktur, menganekaragamkan ekonomi dan mengambil manfaat dari kesempatan baru yang mendorong pertumbuhan yang berkelanjutan.
- Bekerja bersama dengan sektor usaha dan Pemerintah Northern Territory untuk mempercepat perubahan Darwin menjadi kota yang canggih dan nyaman dihuni yang menjadi suatu gerbang masuk ke Asia, dan pusat wilayah untuk sejumlah besar barang dan jasa, melalui infrastruktur, perencanaan dan kegiatan hubungan internasional yang terkoordinir. Menjajaki pilihan-pilihan untuk memperluas strategi ini untuk mencapai pusat-pusat lain yang berposisi baik dan bertumbuh dengan cepat di Australia bagian utara serta wilayah lain di seluruh Australia yang memiliki hubungan yang berkembang dengan Asia.

Landasan sosial

16. Austalia akan memiliki ekonomi dengan keterampilan dan bayaran lebih tinggi dan dengan masyarakat yang adil, multi-budaya dan bersatu padu serta populasi yang bertumbuh, dan semua penduduk Australia akan dapat mengambil manfaat dari, dan berpartisipasi dalam, kemakmuran Australia dan keterlibatannya di Asia yang semakin besar.

Jalannya

- Mempertahankan dan mendukung institusi demokrasi yang liberal dan stabil dan hukum-hukum di Australia.
- Mempertahankan sistem sosial yang terkemuka di dunia, termasuk dana pensiun dan sokongan untuk keluarga, dan mewujudkan pembaruan dan investasi di bidang sosial jangka panjang seperti National Disability Insurance Scheme (Sistem Asuransi Nasional bagi Penyandang Cacat) dan pembaruan kesehatan dan perawatan lanjut usia.
- Bekerja dengan setiap tingkatan pemerintah, bersama dengan sektor usaha dan masyarakat, untuk mendorong masyarakat yang bersatu padu dan multi-budaya melalui komitmen yang terus-menerus kepada kebijakan anti-rasisme dan gerakan Closing the Gap with Indigenous Australians (Menghilangkan Jarak dengan Penduduk Asli Australia).
- Mengambil faedah dari populasi Australia yang beranekaragam dengan mendukung berbagai kerja sama dan jaringan—dengan komunitas migran, warga Australia yang tinggal di luar negeri, orang-orang yang sebelumnya pernah tinggal dan bekerja di Australia, dan pihak-pihak lain yang memiliki hubungan khusus dengan Australia dan warga Australia.
- Mempertahankan kerangka migrasi kerja yang luwes, cepat tanggap dan terencana dengan baik, termasuk program migrasi berdasarkan keterampilan (skilled migration programs), yang memenuhi kebutuhan yang terus berubah, mempertahankan kesempatan bagi warga Australia dan mendukung keterlibatan kita di wilayah ini.

Beroperasi di dalam dan berhubungan dengan pasaran Asia yang sedang tumbuh (Bab 7)

17. Sektor usaha di Australia akan diakui di seluruh dunia karena keunggulan dan kemampuannya untuk bekerja dengan sukses di pasaran-pasaran Asia.
    - Sektor usaha Australia akan menawarkan barang dan jasa bernilai tinggi begitu mereka memasuki rantai nilai regional dan global.
    - Perusahaan kecil dan menengah akan terpadu dalam pasaran-pasaran Asia.

Jalannya

- Mengembangkan dialog antara pemerintah dan sektor usaha di sini dan di wilayah ini, termasuk melalui *Asian Century Business Engagement Plan* (Rencana Kegiatan Usaha Abad Asia), supaya kita dapat mempergunakan sebaik-baiknya kesempatan kita di wilayah ini.
- Memastikan bahwa Departemen Luar Negeri dan Perdagangan, Austrade, Enterprise Connect (Inisiatif Penghubung Antar-Usaha), Tourism Australia (Jawatan Pariwisata Australia), Export Finance and Insurance Corporation (EFIC, Korporasi Keuangan dan Asuransi untuk Ekspor) dan badan pemerintah lain bekerja dengan badan industri utama dan perusahaan kecil dan menengah untuk membangun kemampuan dan mengenali dan merebut kesempatan supaya dapat bersaing dan sukses di mata rantai nilai regional.
- Meninjau mandat EFIC untuk memastikan lebih banyak sumber dayanya yang dicurahkan untuk mengatasi kegagalan pasar yang menghambat ekportir kecil dan menengah Australia, terutama di pasar-pasar berkembang dan terdepan.

18. Ekonomi Austalia akan lebih terbuka dan terpadu dengan Asia, arus barang, jasa, modal, ide dan manusia akan lebih leluasa, dan bidang usaha dan penanam modal Australia akan memiliki lebih banyak akses ke kesempatan di Asia.
    - Hubungan perdagangan Australia dengan Asia akan mencapai sekurang-kurangnya sepertiga dari GDP (produk domestik bruto) pada 2025, naik dari seperempat pada tahun 2011.

- Australia akan menjadi pihak pada perjanjian-perjanjian yang menyeluruh di seluruh wilayah yang akan banyak mengurangi biaya melakukan kegiatan usaha di pasar Asia dengan menurunkan rintangan-rintangan perdagangan dan investasi, lebih menyelaraskan peraturan ekonomi dan pengaturan cara kerja korporat, dan mempererat hubungan infrastruktur.
- Bidang usaha di Australia dan wilayah ini akan mempunyai hubungan kerja yang dikembangkan dengan baik berdasarkan pemahaman yang baik mengenai institusi hukum masing-masing, praktek perdagangan dan standard pengaturan korporat.

Jalannya di Australia

- Terus mengurangi tarif Australia melalui pengurangan terjadwal dan komitmen yang disetujui sebagai bagian dari World Trade Organization (Organisasi Perdagangan Dunia) dan perjanjian-perjanjian perdagangan lain.
- Bekerja untuk mengurangi rintangan yang tidak perlu dalam peraturan dalam negeri Australia tentang kegiatan usaha lintas negara, investasi dan perpindahan pekerja terampil, dengan telah mempertimbangkan pengaturan yang berlaku di negara lain di wilayah ini.
- Bekerja dengan bidang usaha, dan dengan rekan pemerintah di wilayah ini, untuk meningkatkan kerangka kerja pengelolaan batas negara Australia, yang memakai pendekatan berdasarkan informasi inteligen dan penilaian risiko yang mengelola ancaman secara efektif sambil mengurangi rintangan-rintangan bagi perdagangan dan perjalanan yang sah.
- Mempermudah datangnya pengunjung berisiko rendah ke Australia, melalui visa dengan jangka waktu yang lebih panjang dan izin masuk berulang kali dan lebih banyak penggunaan visa online (melalui internet). Untuk mendorong lebih banyak wisatawan dari pasar-pasar berkembang, terutama dari Cina, Pemerintah akan bertumpu pada proses percobaan visa yang disederhanakan untuk wisatawan Cina independen dan terus mempromosikan Australia sebagai tempat tujuan terpilih di wilayah ini.
- Terus menyambut investasi asing di Australia dan mendorong Australia sebagai tempat tujuan investasi, termasuk dengan berhubungan dengan penanam modal utama dan negara-negara penanam modal.
- Terus meningkatkan transparansi proses pemeriksaan investasi asing di Australia.

Jalannya di luar negeri

- Bekerja dengan tekun untuk mengurangi rintangan-rintangan terhadap perdagangan dan investasi melalui forum-forum multilateral dan regional yang sudah ada seperti *World Trade Organization* (Organisasi Perdagangan Dunia), *Group of Twenty* (G20, Kelompok Dua Puluh Negara), forum *Asia–Pacific Economic Cooperation* (APEC, Kerja Sama Ekonomi Asia-Pasifik), *Association of Southeast Asian Nations* (ASEAN, Asosiasi Negara-Negara Asia Tenggara) dan mitra perjanjian perdagangan bebasnya, dan juga melalui hubungan bilateral.
- Bekerja ke arah perjanjian perdagangan bebas di wilayah Asia-Pasifik dengan mendorong liberalisasi yang kompetitif dalam perjanjian-perjanjian regional, melalui partisipasi terus-menerus dalam perbincangan untuk *Trans-Pacific Partnership Agreement* (Perjanjian Kerja Sama Lintas Pasifik), dan berpartisipasi dalam perbincangan *Regional Comprehensive Economic Partnership* (Kerja Sama Ekonomi Regional Menyeluruh).
- Mendorong ketentuan tentang asal barang dalam perjanjian perdagangan yang meringankan beban pemenuhan persyaratan usaha dan mempermudah perdagangan.
- Menilai faedah dari bergabung dengan *Pacific Alliance of Chile, Colombia, Mexico and Peru* (Aliansi Pasifik Chili, Kolombia, Meksiko dan Peru), sebagai bagian dari usaha kita untuk menempatkan Australia sebagai tongkat penghubung antara Amerika Latin dan Asia.
- Bekerja untuk meningkatkan akses bagi penanaman modal Australia di pasar Asia.

- Terus menyerukan pembaruan berbasis pasar di Asia dan yang mendorong pasar-pasar keuangan yang stabil, efisien dan terbuka; misalnya, melalui kerja lebih lanjut ke arah pembangunan perdagangan langsung antara mata uang dolar Australia dan renminbi Cina di daratan Cina.
- Mendukung upaya ke arah prinsip saling melengkapi antara peraturan di pasar keuangan di dalam wilayah ini untuk membuka kesempatan pasar; misalnya melalui upaya memadukan pasar keuangan APEC, termasuk inisiatif *Asia Region Funds Passport* (Paspor Pendanaan Wilayah Asia)).
- Bekerja dengan mitra di wilayah ini dalam inisiatif-inisiatif 'di belakang batas negara' untuk membangun ekonomi regional yang terpadu dan tahan banting dan membuka kesempatan pasar bagi Australia, terutama di bidang-bidang keahlian seperti infrastruktur, pertanian dan pangan, kesehatan dan perawatan lanjut usia, keuangan dan peraturan layanan.

Sektor pertanian dan pangan Australia (Studi kasus)

19. Sistem produksi pertanian dan pangan Australia akan bersaing di dunia, dengan bidang usaha pertanian dan pangan yang produktif dan berkesinambungan.

    - Produsen dan pengolah pangan Australia akan diakui di dunia sebagai produsen inovatif dan terpercaya yang menghasilkan produk pangan dan pertanian, jasa dan teknologi yang lebih banyak dan lebih berkualitas ke Asia.

Jalannya

- Melaksanakan *National Food Plan* (Rencana Pangan Nasional) untuk membantu perkembangan sistem pangan terpadu di mana kebijakan sepanjang rantai pasokan menguntungkan bidang usaha dan konsumen pangan dan memastikan Australia sebagai pemasok pangan bernutrisi dan terjangkau yang berkesinambungan dan produktif bagi warganya dan bagi dunia.
- Mempertahankan model lembaga penelitian dan pengembangan pertanian dan peternakan untuk meningkatkan produktivitas melalui kemajuan-kemajuan dalam kerja sama, ilmu pengetahuan dan inovasi.
- Meningkatkan partisipasi Australia dalam pasar Asia melalui penyediaan layanan untuk membantu eksportir pangan dan pertanian, dan mendukung investasi dua-arah dengan wilayah Asia dalam hal bahan pangan dan pengolahan pangan, insfrastruktur pengangkutan yang terkait, pengelolaan sumber daya alam dan pelestarian air untuk mendorong pengembangan wilayah dan daerah terpencil di Australia, terutama di seluruh Australia bagian utara dan Tasmania.
- Menggunakan perbincangan perdagangan, perjanjian antar-pemerintah yang sudah ada, hubungan antar pemerintah dan jaringan luar negeri kita untuk mendorong perdagangan produk pangan dan pertanian yang lebih bebas, mendukung ketahanan pangan di wilayah dan meningkatkan akses pasar untuk produsen Australia.
- Menerapkan pembaruan ketahanan hayati kelas dunia yang memungkinkan pergerakan manusia dan barang ekspor dan impor yang efisien sambil melindungi lingkungan hidup Australia yang unik, kesehatan warga kita dan industri pertanian dan pangan kita.
- Memastikan agar produsen dan pengolah pangan Australia menggunakan sumber daya alam kita secara efisien, termasuk tanah, air dan sumber energi, untuk mendukung pertumbuhan produktivitas dan mempertahankan kesinambungan sumber daya alam tersebut.

Membangun keamanan yang berkelanjutan di wilayah ini (Bab 8)

20. Kebijakan Australia akan ikut menyumbang bagi perkembangan Asia sebagai daerah dengan keamanan yang berkelanjutan di mana kebiasaan bekerja sama merupakan norma.

Jalannya

- Mendukung pengaturan kerja sama antara kekuatan-kekuatan utama dunia di wilayah ini — Cina, Jepang, Indonesia, India, dan Amerika Serikat — selagi keadaan ekonomi dan strategis berubah.
- Terus mendorong agar negara-negara Asia terwakili secara adil dalam organisasi- organisasi internasional utama, yang mencerminkan kekuatan ekonomi mereka yang meningkat, dan mendorong negara-negara ini menjadi bagian dari, dan membantu membentuk, institusi-institusi berbasis peraturan ini.
- Mendukung partisipasi Cina dalam pengembangan strategis, politik dan ekonomi wilayah ini.
- Bekerja dengan Amerika Serikat untuk memastikan bahwa negara tersebut terus hadir secara kuat dan konsisten di wilayah ini, di mana persekutuan kita memberikan sumbangan terhadap stabilitas, keamanan dan perdamaian wilayah.
- Mempertahankan pendekatan menyeluruh terhadap keamanan, termasuk diterbitkannya *National Security Statement* (Pernyataan Keamanan Nasional) dan *Defence White Paper* (White Paper Bidang Pertahanan), setelah mendapat masukan dari White Paper ini.
- Mempertahankan dukungan yang kuat untuk kerangka kerja dan norma keamanan global, regional dan bilateral berdasarkan Piagam Perserikatan Bangsa-Bangsa.
- Bekerja demi stabilitas ekonomi dunia dan hubungan kekuatan-kekuatan utama yang saling membantu melalui G20, yang akan dituanrumahi oleh Australia pada tahun 2014, dengan pokok pikiran yang jelas pada pertumbuhan ekonomi dan lapangan pekerjaan, memperkuat ekonomi global dan membuat peraturan dan institusi dunia efektif dan relevan dalam masa perubahan ekonomi ini.
- Menggunakan forum tingkat dunia seperti Perserikatan Bangsa-Bangsa dan G20, termasuk melalui penyelenggaraan G20 pada tahun 2014 oleh negara kita dan keanggotaan kita di Dewan Keamanan PBB, untuk mempererat hubungan regional dan demikian juga menggunakan hubungan ini untuk mengatasi masalah dunia dan wilayah dan memperkuat institusi-institusi ini.
- Bekerja di wilayah ini untuk mengembangkan Konferensi Tingkat Tinggi Asia Timur (*East Asia Summit*) sebagai institusi wilayah yang penting di Asia Timur supaya institusi ini dapat membantu mengatasi tantangan regional, mendorong dialog strategis dan mendorong kerja sama dalam masalah politik, ekonomi dan keamanan.
- Mengusahakan kerja sama praktis dan membangun kemampuan setempat dengan mitra-mitra di wilayah ini dalam berbagai masalah seperti terorisme, penyelundupan manusia, kejahatan lintas negara, peniadaan penyebaran senjata dan pelucutan senjata, hak-hak asasi manusia, dan peringanan dan pengelolaan bencana.

21. Wilayah ini akan menjadi lebih berkelanjutan dan keamanan manusia akan lebih diperkuat dengan pengembangan pasar yang tahan banting untuk kebutuhan dasar seperti sumber energi, pangan dan air.

Jalannya

- Bekerja dalam wilayah ini untuk mendukung pasar internasional untuk karbon, energi, sumber pangan dan air yang semakin banyak, termasuk dengan meningkatkan peraturan yang mengakui adanya hubungan di seluruh pasar-pasar ini.

- Mendukung perkembangan terus-menerus dan penggunaan akuntansi lingkungan hidup dalam wilayah ini melalui kerja sama antara lembaga-lembaga statistik nasional.
- Bekerja dalam wilayah ini, membangun kemampuan sistem pasokan pangan, termasuk melalui penelitian dan pengembangan, untuk memastikan industri yang bersaing dan kerja sama dalam perdagangan dan penanaman modal yang lebih kuat.
- Membangun pasar karbon internasional yang berfungsi baik dan menyeluruh dengan berbagi pengalaman dan keahlian dengan negara-negara rekanan, termasuk Cina, Indonesia, Jepang dan Korea Selatan.
- Mendorong diadakannya debat membangun dan solusi bersama dalam forum global dan regional tentang pasar energi; dan mendukung mitra di wilayah ini untuk meningkatkan efisiensi energi dan meningkatkan kerja sama dalam penelitian dan pengembangan, serta penyebaran dan komersialisasi teknologi baru.
- Terus menjadi rekan yang terpercaya dan rekan pengembangan yang bermutu tinggi melalui hubungan kerja sama yang ditujukan pada penghapusan kemiskinan dan peningkatan kesinambungan.

Hubungan yang lebih dalam dan luas (Bab 9)

22. Australia akan memiliki kemampuan untuk mendorong kepentingan-kepentingan Australia dan mempertahankan pengaruh Australia.

    - Jaringan diplomasi Australia akan memiliki jejak yang lebih besar di seluruh Asia.

    Jalannya

    - Bekerja dengan dan melalui seluruh tingkatan pemerintahan, bisnis, institusi dan masyarakat untuk menyuarakan kepentingan Australia di wilayah ini.
    - Jika situasi mengizinkan, membuka kedutaan besar penuh di Ulaanbaatar (Mongolia) dan kantor konsulat di Shenyang (Cina), Phuket (Thailand) dan di Indonesia bagian timur.
    - Menunjuk Duta Besar yang ditempatkan di Jakarta untuk ASEAN untuk mendukung hubungan dengan Sekretariat ASEAN, anggota ASEAN dan forum-forum terkait dengan ASEAN.
    - Memastikan bahwa semua departemen pemerintahan dan jawatan mengikutsertakan pertimbangan internasional ke dalam analisis dan penerapan kebijakan dalam negeri mereka dan mengutamakan hubungan kerja dengan mitra-mitra regional mereka.
    - Mendukung hubungan yang lebih kuat antara Negara- Negara Bagian dan Teritori dan pemerintah lokal dan mitra mereka di wilayah ini, termasuk dengan memperluas dan mendorong hubungan sub-nasional serta nilai hubungan sister-city (tingkat kota) dan sister-state (tingkat provinsi atau negara bagian).

23. Australia akan memiliki hubungan yang lebih kuat dan menyeluruh dengan negara-negara di seluruh wilayah ini, terutama negara-negara utama—Cina, India, Indonesia, Jepang dan Korea Selatan.

    Jalannya

    - Memperluas perencanaan bilateral menyeluruh kita, dengan Cina dan India sebagai prioritas utama.
    - Mengembangkan perencanaan bilateral yang termasuk: kerja sama tingkat tinggi yang teratur antara para pemimpin, menteri senior dan pemimpin usaha senior; dialog antara pemimpin generasi muda; dan arus manusia dan ide yang deras antara lembaga-lembaga, termasuk parlemen, lembaga pendidikan dan kebudayaan, usaha dan layanan umum.

- Bekerja dengan masyarakat Australia untuk mengembangkan strategi negara yang menyeluruh, dengan Cina, India, Indonesia, Jepang dan Korea Selatan sebagai prioritas awal. Strategi-strategi ini akan menetapkan tujuan-tujuan dan prioritas bagi hubungan di seluruh masyarakat di setiap negara. Hal-hal ini akan diajukan di Parlemen dan secara teratur dievaluasi dan diperbarui.
- Memperkuat diplomasi ekonomi dan bisnis Australia melalui hubungan bilateral yang lebih dalam dan menyeluruh antara Australia dan badan-badan ekonomi regional, lebih terlibatnya Australia dalam forum ekonomi wilayah dan hubungan yang lebih kuat antara bisnis Australia dan wilayah dan jaringan universitas dan kelompok pencetus ide (think-tank) yang berada di Australia (diplomasi Jalur 2).
- Memastikan agar layanan *Australia Network* (Jaringan Australia) yang telah dibenahi kembali baru-baru ini, yang memadukan sumber daya dan pengalaman Australia Network dan Radio Australia, dapat merupakan alat diplomasi umum yang efektif dengan komponen online yang besar untuk membangun pengetahuan tentang Australia di wilayah ini.

24. Australia akan mempunyai hubungan orang-ke-orang yang lebih dalam dan luas dengan negara-negara Asia di seluruh masyarakat ini.

Jalannya

- Berkomitmen memberikan 12.000 *Australia Awards (Asian Century)* atau Penghargaan Australia (Abad Asia) selama lima tahun di Asia untuk mendorong hubungan orang-ke-orang di wilayah ini.
- Memperluas perjanjian program kerja dan liburan dengan negara-negara di Asia dimulai dari penambahan tempat dalam program Visa Kerja dan Liburan untuk Indonesia, dinaikkan menjadi 1000.
- Memperluas Australia Awards (Asian Century) untuk ditawarkan kepada penerima-penerima di Asia dengan memasukkan penempatan kerja dan mendukung cuti panjang bagi yang berkarir tingkat menengah di Australia.
- Memperkuat jaringan luas para pemimpin Asia yang mendapat pendidikan di Australia dengan menyediakan titik pusat koordinasi jaringan melalui *Australia Awards Office* (Kantor Penghargaan Australia).
- Mendukung beasiswa sektor swasta bermut tinggi yang membawa para pemimpin masa depan Asia ke Australia.
- Menggunakan Jaringan Internet Broadband Nasional dan teknologi digital untuk meningkatkan kolaborasi melalui jaringan internet antara para peneliti, kelompok masyarakat, pelajar, sekolah dan universitas di Australia dengan rekan-rekan mereka di seluruh wilayah ini.
- Membantu berkembangnya program yang mendorong kerja sama antara komunitas agama/keyakinan dan organisasi masyarakat di Australia dan di wilayah ini
- Mendorong komunitas olah raga, akademisi, profesional dan ilmiah di Australia untuk sepenuhnya menjadi bagian dari wilayah ini melalui pengaturan kerja-sama dan kemitraan.

25. Australia akan mempunyai hubungan budaya yang lebih kuat, dalam dan luas dengan negara-negara Asia.

Jalannya

- Mengakui dan menekankan faedah budaya unik Australia sebagai tempat tinggal budaya dunia tertua yang masih hidup dan sebagai satu tempat yang menyambut keanekaragaman.
- Mendorong kelompok budaya dan seni di Australia untuk sepenuhnya menjadi bagian dari pengaturan kolaborasi dan kemitraan dua arah, termasuk melalui pelatihan dan pembangunan kecakapan.

- Memeriksa ulang kegiatan pemerintah yang menyokong seniman untuk mencapai sukses di Asia dan memasyarakatkan Australia sebagai negara yang penuh gairah dan terbuka dalam hal budaya, termasuk melalui pertimbangan Pemerintah terhadap *Review of the Australia Council* (Tinjauan Ulang Dewan Australia).
- Memperbaiki *Australian International Cultural Council* (Dewan Budaya Internasional Australia) untuk lebih baik lagi mengkoordinir dukungan kita bagi organisasi budaya dan seni demi meningkatkan dipromosikannya Australia sebagai negara yang penuh gairah dan terbuka dalam hal budaya.
- Bekerja dengan industri media, melalui badan perwakilannya, untuk meningkatkan isi dan siaran mengenai wilayah ini untuk memastikan warga Australia menerima lebih banyak berita sehari-hari tentang peristiwa dan masalah utama dari seluruh wilayah ini. Selain itu, mendorong program pertukaran media dengan wilayah ini untuk meningkatkan pengetahuan.
- Meminta *Australian Broadcasting Corporation* dan *Special Broadcasting Service* untuk menilai bagaimana sebaiknya mendorong liputan yang lebih luas mengenai wilayah ini dalam berbagai aspek isi dan program mereka, dengan perhatian khusus diberikan pada siaran berita dan informasi, untuk memastikan isi siaran mereka mencerminkan dalamnya dan keanekaragamannya hubungan kita dengan wilayah ini, termasuk peran SBS yang terus berkembang sebagai penyedia berita untuk komunitas warga Australia keturunan Asia dalam bahasa-bahasa mereka.
- Mempererat diplomasi dan pertukaran budaya untuk membangun rasa saling percaya, pemahaman dan kepercayaan diri dalam hubungan budaya, politik, keamanan dan ekonomi.